新京日日新聞

朝刊

【本紙朝夕刊十二頁】

定價　本紙一部五錢　一ケ月壹圓　郵稅一ケ月五拾錢
廣告料金　普通一行壹圓五拾錢　特別一行貳圓五拾錢

發行所　新京永樂町四ノ二　新京日日新聞社
電話　編輯局專用③三二〇五　營業局專用③三一〇五

發行人　十河信忠
編輯人　松本勇
印刷人　水越內之介

銘酒　高千穗

汪精衛重ねて聲明發表

和平の門を閉づ中國　これは誰の罪か

日本との協定締結說を反駁

【香港九日發國通】去る五日重慶大公報及びロイター通信は日本と汪精衛との間に秘密協定が締結されたと報道して各方面にセンセイションを捲き起したが、右に關し汪精衛はかゝる報道が全く蔣政權の煽動的宣傳に過ぎずこれによつて自分はその主張をいさゝかもまげるものでない旨反駁し、四度聲明を發表した、要旨左の如し

□

余は本月五日附ロイター電報は余が日本との間に密約を締結したと傳へてゐるのをみ重慶方面が正にやりさうな戰術と思つた、ロイターの消息は重慶の大公報が掲載した記事を**根據と**してをり、しかして大公報は久しく政府當局の機關紙となつてゐるから新聞紙として當然盡すべき職責を既に失つてしまつてゐる、從つて余は元來此種根據なき揚言に對して辯解するを潔しとしないが、たゞ中外の認識を正しむるために同胞に告げたい、余は和平の通電を發した時から重慶方面で余を目して漢奸となし賣國奴と罵る宣傳をなすであらう事を豫期してゐた併し今日にあつては媾和せざるを得ないといふことは既に全國の中華民國を愛する者の共通心理となつてゐる、各人は皆和平の希望を持つてゐるがしかも皆敢てこれを口に出さうとしないのはけだし不測の妨害にあふことを恐れてゐるからである、余は孫文先生が創始せられたところの中華民國を愛し、これが無智な者の手中にあつて滅亡するのを觀るに忍びないが故に決然非難を排し一切の危險を冒して主張するのである、和平の**條件は**亡國的條件でなく中國をして更生せしめ復興せしめるものであれば即ち余はあくまで余の主張を堅持徹底せしめることにおいて生命を犧牲とするも敢て惜むところでない、故に今後も絕對に余の主張を放棄することはない、これが國民のために余の云はんとする聲明の第一である、今や戰爭は既に二年を經た、斯の如き狀態を永く續けるにおいては東亞の文明は全く滅亡するであらう、余は兩國が戰へば共に傷き、和すれば即ち共に榮ゆることを確信する、通電の主張は專ら良心に驅られてなしたものであり、この內容はわが國人民の共に信ずるところである、これは余が國民のために聲明せんとする第二の點である、蘆溝橋事件の以前において日支兩國の間には和平協調の機會は充分にあつた、屢々和すべき機會があつたのに和すことが出來なかつたのは、これは兩國とも誠意及び責任感を缺いたゝめである、しかも**痛心に**堪へぬのは西安事件以來中國が和平の門を閉ぢてしまつたことである、即ち事變當事者及びこの事變に屈服したる者がその責に當るべきである、余の共產主義に反對なるは中外のよく知る所である、余は決して反共の名を負ふ者ではなくして日支和平の實現を念願としつゝあるものであるこれ即ち國民のため云はんとする聲明の第三である、余は既に昨年十二月廿八日附で通電を發し、今後一切の行動は右通電に基き和平の主張貫徹に努力せんとするものである、余は中國が再び戰に敗れ、領土を失ひ再び人民を塗炭の苦しみに陥れるが如きことは決して望むものではない最近各地に戰鬪が激烈であるが、余の痛心これに過ぐるはない、嘗て重慶軍事當局は日本軍が武漢、廣東を占領した後は必ず西安および南寧を侵犯するであらうと放言してゐたではないか、自らかゝることを云ひつゝ一方で日本當局が余との間に締結された秘密**協定の**結果西安、南寧を占領せんとしつゝあるとして余を誣るが如きは恥知らずにも自己の失敗をして余にその責任を塗り付けんとするものではないか、余は敢てこれ以上反駁はなさぬ

和平市附近で殘敵掃蕩(海南島戰線)

海の荒鷲昆明急襲

六機擊墜、卅五機爆破

【上海九日發國通】艦隊報道部九日午後三時發表＝南支方面に於て險惡なる天候にはゞまれ久しく內陸深く突入の機會を得ざりし海軍航空隊精銳部隊は八日折柄のはれ間を利し、入佐少佐指揮の下に大擧して長驅支那空軍の再建の重要據點たる昆明を急襲、極めて熾烈なる防禦砲火を冒し同飛行場及び兵舍に巨彈の雨を降らせその大部を完膚なきまでに爆破し、更に地上機卅五機を炎上又は大破したるほか、挑戰し來れる有力なる敵戰鬪機約二十機と空中戰を交へ、內六機を擊墜し、甚大なる戰果を收めたり、わが方損害なく全機悠々基地に歸還せり

中南支方面

【上海八日發國通】艦隊報道部八日午後四時發表

△中支方面戰況

一、天候回復を機に勇躍せる海軍航空隊の精銳部隊は增田少佐指揮の下に七日陸軍航空部隊と協力し長驅芷江を襲擊、同飛行場中央滑走路を中心として巨彈を投じこれに甚大なる損害を與へたり、市街方面よりの銃砲火極めて熾烈なりしもわが攻擊部隊は完全によくこれを制壓し何等の損傷も受けず全機悠々歸還せり、地上には敵小型機數機ありしも何れも戰意を認められざりき

二、浙カン線攻擊部隊は吉安飛行場ならびに同市軍事施設を爆碎したるほか東鄉においてに集結中の軍用自動車群及び新喩、萍鄉間にありし貨車群を攻擊し多大の戰果を收め全機無事歸還せり

△南支方面戰況

一、六日柳州を襲へる攻擊部隊は猛烈なる地上の反擊を冒し終日工場及び格納庫その他多數建物群を爆擊し、これに大損害を與へたり、なほ同日龍州を空襲せる他の一部隊は城內西北方の倉庫群十數棟を爆碎、そのうち五棟は猛烈に炎上せるを認めたり、同部隊は歸途南寧南方の鐵橋を破壞し全機無事歸着せり

廣西全省を猛爆

【上海八日發國通】海軍航空隊は六日廣西全省に亘る攻擊を敢行、柳州、龍州、南寧の各軍事據點および交通の要衝に多大の損害を與へた、即ち入佐少佐指揮の〇〇機は柳州攻擊に出動、同飛行場を爆擊全彈命中東部格納庫、兵舍に甚大なる損害を與へた、同飛行場には敵機影を認めず敵の防禦砲火の洗禮を受けたがわれに損害なし、間瀨大尉の指揮する〇〇機は龍州攻擊城內東北督辦公署を爆擊建物五棟を破壞他の一棟は炎上したが更に南方に向ひ同市南方鐵橋を爆破し七日も前日に引續き廣西省一帶の攻擊に出動午前十一時頃吉安上空に現はれ吉安飛行場および市內軍事施設に爆彈を投下これに多大の損害を與へた、浙カン線沿線攻擊に出動せる諸隊は南昌以東においては東鄉市街を攻擊、集中せる軍用自動車群に損害を與へ、南昌以西において豐城市街を攻擊せるほか新喩、萍鄉間で六列車を發見內三列車を猛擊して大なる戰果を收めた、南昌東西の浙カン線沿線の敵は南昌陷落後におけるわが間斷なき空襲に相當動搖を示してゐる

敵軍ペスト猖獗

【運城八日發國通】夏縣東方山岳地帶に蟠居する敵第百四師中に最近ペスト患者が續出してゐるが、わが警備隊に歸順を申込み警察投藥を願つてゐる歸順兵の言によると、支那雜軍の給與はとても惡く惡疫續出、更にペスト患者が相次で死亡するのを見て日本軍に抗するどころでなく如何にしてこの惡病を驅逐するかと非常な狼狽ぶりである

反英機運益々濃厚

反英大會を開封で擧行

【開封九日發國通】去る四月三日反英の烽火をあげて以來當地の反英機運は益々濃厚となり、英國排擊の歌は既に道行く兒童の口にも歌はれ漢字新聞は反英運動欄を設けしばしば援蔣國の惡計を暴露して民衆の覺醒を促し又一方キリスト教會の信徒に指ロして公共物を外人宅に持込み惡德をなすもの、スパイ行爲をなすなど治外法權の翼下を利用する徒輩に對しては特に支那側取締當局は峻烈容赦なく取締檢擧をなす固き決意を有してをり、これらに並行して市商會をはじめ各界團體は率先して「反英運動實行は今や躊躇すべきときにあらず、臨時、維新聯合委員會の決議に則り援蔣國家を一刻も早く排擊すべきである」とのスローガンの下にその準備を急いでゐたが、來る十五日を期し一大反英市民大會を開催に決定した同日は各團體反英の旗を押立て太鼓を叩き會場に押掛け大會終了後は各學校、各團體手旗を打振り反英歌を高唱して市中を行進大々的遊行演說を試みる

そよかぜ號

勇躍羽田空港出發

【東京國通】歸程一萬二千餘キロ熱砂の國イラン皇室の御慶事に對する翼の親善機そよかぜ號は惡天候のため出發を一日延期、はやる心をおさへて一夜を明かしたが、今朝は絕好の飛行日和、畏きあたりの御品をはじめイラン國への種々の御土產をそよかぜ號の胴腹一ぱいに積込むと堀井機長以下搭乘の全員は勝栗にするめで見送りの人々と乾杯を交した後爽やかに機上の人となり新裝成つた羽田空港南端の新滑走路定位置につき午前七時十三分には快適の爆音を轟かせて鮮やかに離陸し旭光に兩翼の日の丸を輝かしつゝ南の空に機影を沒した

臺北着陸

【臺北國通】九日朝羽田空港を出發イランへ親善飛行の途についた「そよかぜ」號は惠まれた天候にその双翼も輕く快翔を續け、午後三時十二分臺北に着陸、第一航程の二千二百キロを所要時間七時間五十九分、時速二百七十五キロの快調で翔破した

隴海線に敵兵移動

四月攻勢に藉口の整理

【北京八日發國通】わが荒鷲の數回に亘る爆擊によつて破壞された隴海線はその後所謂「四月總遊擊戰」への兵力移動のため蔣介石より應急修理及び對空防備強化の嚴命あり、最近工兵隊が必死となつて之が修理を急ぎつゝあるものゝ如く數日來活潑なる列車運行が行はれてゐる、即ち潼關附近において四日東へ十二、西へ三、五日東へ一、西へ四、六日東へ六、西へ五の各軍用列車が運行されてをり盛んに兵及び糧秣の輸送を實施しこの輸送列車にて東行或は西行する各兵はすべて山西南段に對する陣營強化のため黃河を渡河して侵入し來つたものである、これ等の大半は中央傍系の雜軍で黃河々岸の蔣直系に迫たてられて渡河し來つたものである、前面には鐵壁のわが軍の警備網ゝあり黃河中間に挾まれて自滅の外なき狀態にあり、四月攻勢に藉口する蔣の雜軍整理の意圖が漸次明瞭化しつゝある

漢口撫江中間で　敵匪二千を潰走

【漢口八日發國通】南昌南方に向つて敗敵を急追中のわが〇〇部隊は六日南昌南方卅六キロ漢口、撫江中間地帶の萬家山、葉子山に據る約二千の敵匪團を攻擊、遺棄死體二百に上る大打擊を與へてこれを潰走せしめたが、更に南進を續け七日夕刻には西山南近嶺口渡、張家、璋劉、舍家を結ぶ敵陣を擊破し、これを確保戰果擴張中である、萬家山及び西山の兩地點によつてわが進擊を阻止せんとした敵はこの六、七兩日の戰鬪で徹底的に打ちのめされ東北吉安方面に潰走中である、なほ六日萬家山附近における戰果は敵の遺棄死體二百、捕虜五十の外鹵獲品＝米一萬袋、小銃五十、その他彈藥、ガソリン等多數

標巷街、王々殿、賢富猛攻

【武寧八日發國通】修水街道上に進擊を開始せる池田、松崎各部隊は前夜來の猛攻により拂曉武寧西方四里半に進出衛道上の要地標巷衛の南部前面の敵を攻擊中

【武寧八日發國通】武寧西方四里半標巷衛を確保せる佐野池田、松崎各部隊は四日朝來前面の敵攻擊と共に修水街道北方の敵據點王々殿、賢富等を猛攻、武寧奪還を圖る敵に大打擊を與へた、わが軍の進出により前面の敵は修水に向け敗走しつゝあり

北支方面敵戰線活潑

戰意宣傳苦肉策

わが軍先手打ち進擊

【新鄉八日發國通】最近の北支における支那軍は逐次その數を增加、戰線は活潑を呈してゐる、即ち三月半ば頃より第一戰區總司令衛立煌指揮の下に河南省より垣曲附近を經て中央傍系の軍隊が分散隊形をとりつゝ續々山西省東南部に入込みつゝあり、その數九個師約五萬數千で孫殿英等が采配を揮つてゐる、これ等は何れも潞安近邊を根城として北は閻錫山と呼應し西は南部同蒲線を擾亂せんとし、東は新鄉等河南省北部の要地を狙つて虎視眈々として三方面から一齊にゲリラ戰を展開せんとしてゐる、支那軍が斯くゲリラ戰を活潑に展開せんとする動機は支那軍になほ戰意あることを宣傳せんとする一方國共の軋轢次第に激しく共產軍の活潑な動きに對抗して國民黨軍も亦戰鬪を繼續して自身の地盤を確保せねばならぬことゝ更に雜軍整理のためでもある、これに對しわが軍は敵の先手を打つて去る六日より河南省、山西省境山岳地帶に進擊敵の前進を阻止すると共に待機中の須藤荒鷲部隊は潞安中原の敵集團地に大空爆を加へると共に敵將兵に抗戰の愚さを知らしめる傳單を撒布して着々效果を擧げつゝある

東臺で敵機擊墜

【上海九日發國通】艦隊報道部九日午後三時發表＝江蘇省北岸一帶を哨戒中なりし北支海軍航空部隊〇機は九日正午頃東臺において敵遊擊隊と連絡策動中の敵機一機を發見、直ちにこれを攻擊炎上せしめたり

新駐支佛大使

【上海九日發國通】新任駐支フランス大使アンリー・コスム氏は佛國軍艦タウール號に搭乘九日午前十時香港より上海に到着した、コスム大使は三月五日まづ重慶に至り蔣介石政府に信任狀を捧呈した後ハノイ、香港を經て上海に來たものである

草平山攻擊　楊師長歸順申出

【運城九日發國通】藤室部隊は七日虞鄉西方約二里草平山附近の敵百九師約五百を攻擊時餘にしてこれを潰走せしめた
敵遺棄死體八十、捕虜十、鹵獲品＝小銃五十、青龍刀卅、拳銃十、手榴彈八十、小銃彈一千、麥粉五百袋、粟二百五十俵
なほ敵はこの戰場に洞穴を掘り叛動策源地としてゐたが、わが攻擊に遭ひ退却に際しては各家屋に火を放ち完全にこの據點を崩壞したもので、師長楊振邦は抗戰の不利を覺り歸順を申出で來り目下これが措置が進められてゐる、又藤室部隊の有力な一部は六日萬泉西南二里南里で敵約五百を攻擊これを潰走せしめた、敵死體卅、捕虜五、軍馬八を鹵獲、わが方損害なし

ペルー政府　聯盟を脫退

【リマ九日發國通】ペルー政府は九日國際聯盟に對し脫退の通告を發しその旨正式發表した、但し今後も同國は國際勞働事務局、國際司法裁判所その他聯盟の技術的諸組織とは協力を續ける筈である、因みにペルーの聯盟脫退によつてラテンアメリカ諸國のみにてすでに十ケ國の聯盟脫退を見るに至つた

新京取引組合訪日視察團宮島へ

【門司國通】九日朝門司入港の商船らすりい丸で新京取引組合訪日經濟視察團添尙臣氏以下十六名が同取引所長伊藤惣次郎氏に引率されて門司上陸、同八時五十分發列車で宮島に向つた

人事往來

▲鈴木鷹信氏(滿鐵社員)九日東京ヤマトホテル
▲松平信高氏(會社員)同
▲久保正吉氏(同)同
▲伊藤競氏(ガデリウス商會)國都ホテル
▲羽山正一郎氏(會社員)同

偶語

最近の子供には子供らしいところが無くなつたといふことをよく聞く▼子供には天眞爛漫なところがあつてこそ眞の子供である▼子供の癖に大人のやうな口を利き大人のやうな考へ方をしたりまた行ひをするやうになればそれは眞の子供ではなくて大人の子供化した變態と云へる▼この大人の子供化が次第に增へる傾向にあることは大いに考へねばならぬ▼明治時代の子供は父が『〇〇はお前位の時にはいつも級中の首席を占めてゐたものだ少しは考へよ』と諭されると奮起一番勉強を勵んだものだが▼現代の子供にそういふ事を言はうものなら『〇〇はお父さんの年には大臣になつてゐたよ』と親に對し侮蔑的な口をきくのが多い▼一體そういふ風に子供の頭が變つて行くのは誰の罪か?子供ばかりを責めるのは餘りにも慘酷である▼傳統的家風を重んずる日本內地でさへ子供の家庭教育には相當頭を惱ましてゐる▼ましてすべてが新しい自由な滿洲だ、子を持つ親御は先づ己の身持ちから改めてかゝらねばならぬ

本日朝刊四頁

科齒村岡
ホウライ町1の19
電③2456

興亞の春に贈る國民藝術使節の魁！

東京豪華大歌舞伎

市川猿之助
市川段四郎
澤村源之助
澤村源十郎
市川呵猿
市川猿三郎
市川三之助

坂東慶三
澤村長二郎
市川喜三之助
市川女猿
市川中三郎
市川米五郎
坂東勝太郎
市川八百藏

國策の線に沿つた名狂言名作陣
第一　繪本太功記　竹本連中　一幕
第二　所作事　連獅子　長唄囃子連中　杵屋佐吉出演　一幕
第三　新作　天一坊と伊賀亮　二幕
第四　所作事　操り三番叟　長唄囃子連中　杵屋佐吉出演　一幕
第五　所作事　奴道成寺　長唄囃子連中　一幕

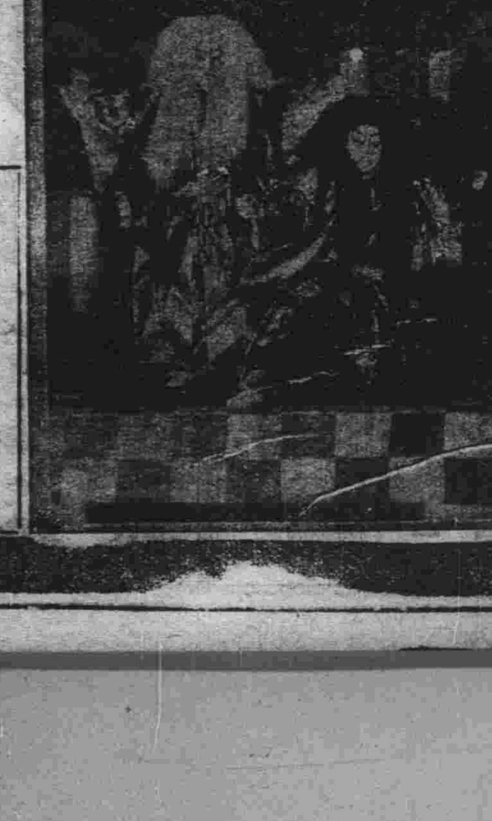

お德用な前賣開始
七日より(特等に限り發賣)
特等八圓の處
七圓五十錢(稅共)

販賣所
金泰百貨店
寶山百貨店
滿鐵社員俱樂部

四月十三日　十四日(二日間)
於　滿鐵社員俱樂部

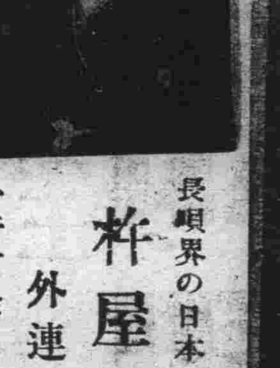

長唄界の日本一
杵屋佐吉
外連中出演
一行百餘名の大一座

潑溂剛快絢爛歌舞伎界の若き新兒
市川猿之助
大一座

伊軍の進擊益す急
ア國全土を席卷
ツォーグ一世サロニカへ

【チラナ八日發國通】アルバニアに進駐したイタリー軍は八日午前九時卅分首都チラナを占領した後も進擊の歩を緩めず奥地に向つて急行軍を續けてゐるが、南下部隊の急先鋒たる機械化部隊は八日午前中には早くもアルバニア中部の要衝エルバッサンに到達忽ちにしてこれを占領、更に南に向け急進を續けてゐる、一方スカッチ大佐の率ゐる北上歩兵部隊は八日午後三時スクタリを占領して遂にユーゴースラビヤ國境に達した、ツォーグ國王が既に國外に蒙塵されてアルバニア軍の士氣も全く沮喪したもの〻如くイタリー軍は今や殆ど何等の抵抗も受けず無人の野を行くが如き勢ひでアルバニア全土を攻略しつ〻ある

【ローマ八日發國通】アルバニア國王ツォーグ一世はイタリー軍のアルバニア進軍と〻もに七日逸早く首都チラナからエルバサンに蒙塵したが、八日午後ギリシヤとの國境に近いコルチエに到着、更にコルチエから國境を越えてギリシヤ領内に避難されアテネに向つた

【アテネ八日發國通】アルバニア國王ツォーグ一世は八日午後國境を越えてギリシヤのフロニナに到着、先着の王妃ゼラルデイン殿下一行と落合つた、一行はフロニナに一泊のうへ九日朝エーゲ海に臨む海港サロニカに向ふ筈である

閣議開催に
英コムミュニケを發表

待機保證に關し數日中に最後的決定をなすこと〻ならう

【ロンドン八日發國通】英國政府はスコットランドの別莊に靜養中のチエムバレン首相を除き八日午前緊急閣議を開催したが、閣議は午後零時五十八分散會、政府は次の公式コムミユニケを發表した

關係閣僚はアルバニアの現狀に關し英國政府が現在までに蒐集した情報を基礎に最近の狀況を聽取した、詳細な狀況は未だ重要な點につき不明なところあり、よつて關係閣僚は暫くロンドン市内乃至はその近郊に止まること〻なつた、但し目下のところ再び緊急閣議を開く豫定はない

英首相歸任
再緊急閣議召集

【ロンドン八日發國通】チエムバレン首相は、復活祭休暇を中止して八日スコットランド・アバディーンの別莊を引揚げロンドンに向つたが、九日朝ロンドン歸還と〻もに直ちに緊急閣議を召集、アルバニア問題對策を檢討すること〻なつた、英國政府としてはアルバニアの運命そのものよりもベルリン、ローマ樞軸が相呼應して並行的活動に出ることを重視し、これが對策に關心してゐる模樣で、消息通は緊急閣議の席上

一、英伊協定の破棄
一、ギリシヤその他關係諸國の獨立保證
一、駐伊大使の召還

等につき對策が考慮されるものとみられてゐるが、果して以上のやうな思ひ切つた措置に出るかどうかは疑問であらう、もつともチエムバレン首相が内政上可成り困難な立場に陷つたことは蔽ひ難く、復活祭休會を繰上げて議會が再開される場合には相當議論が紛糾するものと豫想される

ソ聯驅逐艦四隻
地中海へ

【イスタンブール八日發國通】ソヴイエト驅逐艦四隻が八日黒海からボスフォラス海峡を通過して地中海に向つた、イタリーのアルバニア進駐に伴ひソヴイエト聯邦の態度が注目されてゐる折柄、右ソヴイエト艦隊の行動は地中海に對するソヴイエトの重大關心を示すものとされてゐる

ア國王の退位
伊政府と各紙が認定

【ローマ八日發國通】伊太利政府は伊太利軍のアルバニア占領によりアルバニア國王ツォーグ一世は退位したものと認め八日からアルバニア國王及び皇后の稱號を廢止した、イタリー各紙も八日の正午から一齊にアルバニア國王及び皇后の稱號を用ひるのを廢し玆にアルバニア王朝は事實上消滅するに至つた

ム首相、治安回復後チラナを訪問

【ローマ八日發國通】ムソリーニ首相はアルバニア國内における治安がイタリー軍の手によつて完全に回復されるのを待つて自ら首都チラナに乘込むこと〻なつた模樣である、なほチアノ外相は八日朝飛行機でアルバニアに赴いたが、右はム首相の乘込みにつきイタリー派遣軍當局と準備その他につき協議を行ふためであると言はれてゐる

伊軍の死傷者數

【ローマ八日發國通】アルバニア進駐イタリー軍司令部は八日朝ドラッツオで七日の上陸作戰におけるイタリー軍死傷者數を左の如く發表した

△ドラッツオ上陸部隊死者海軍一名、陸軍三名、同負傷者海軍卅四名、陸軍九三名
△サンティクワランタ上陸部隊死者海軍一名、同負傷者海軍十名

英緊急閣議開催
對希臘國保障を協議

【ロンドン八日發國通】英國政府はイタリーのアルバニア出兵に關し對策を協議するため八日午前十一時半首相官邸に緊急閣議を召集した、チエンバレン首相が復活祭休暇でスコットランドに靜養に赴いてゐるためサイモン藏相が代つて司會、閣議にはサイモン藏相以下ハリファックス外相、ホーアベリーシャ陸相、キングスレー・ウッド空相、ホーア内相、スタナップ海相、アンダーソン國璽尚書等が出席した

閣議に先きだちハリファックス外相は外務省でバンシッタート外交顧問と協議したが、一方スコットランドにあるチエンバレン首相は終始ロンドンと連絡を保ち萬一に備へてゐる

【ロンドン八日發國通】英國政府は八日午前緊急閣議を開いてアルバニア問題を協議したが、イタリーのアルバニア進駐に伴ひギリシヤの地位が頗に憂慮されるに至つた事情に鑑み八日の閣議においてギリシヤの獨立確保のため英國がギリシヤに對してポーランドに與へたと同樣の保證を與へることに關し協議が行はれた模樣である、なほ事態は相當切迫し徒らに遷延を許さないので、英國政府としては右

獨軍、波國境に移動

【パリ八日發國通】八日當地に達したベルリン發ハヴアス電は、ドイツ軍隊がドイツ、ポーランド國境で行動を起した旨次の如く報道しパリ政界を緊張させてゐる

獨、波兩境附近でドイツ軍の移動が傳へられてゐる、右に關してはドイツ官邊もこれを認めてゐるが、但しこの軍隊移動は過般チエコ問題の際ボヘミア、モラヴイア兩地方に進駐したドイツ軍の撤收に伴ふ移駐で何等ポーランドを目標とした行動ではないと說明してゐる

我要求は最小限
對波問題に獨紙の所論

【ベルリン七日發國通】ポーランドの對獨包圍陣營參加に伴ひドイツがポーランドに對し如何なる態度に出るか注目されてゐたところナチス黨機關紙フエルキッシャー・ベオバハター紙は六日の紙上に於てポーランドの態度を攻擊同時に最近ドイツがポーランドに提出した要求を明らかにして各方面に衝動を與へてゐる

ベック・ポーランド外相は英國との間に双務協定を締結する用意ある旨言明したがか〻る協定は英國の企圖する對獨包圍政策の一環をなすものである、ポーランドは英波協定の締結により歐洲に新な大動亂が起つた際英國の味方たる立場におかること〻なつた、ポーランド國内の一部にはポーランドが斯く英國から援助の保障を得れば一方に於てこれだけドイツからの脅威も增大するに違ひないと思考する向もあらうがこう云ふ心配を懷く人々に對してわがドイツは斯くお答しよう一徒らに擺擺臆測せずドイツの對波政策の如何なるものであるかは政府當局に訊ねて見るがよい一と、ドイツが數ヶ月前獨波兩國間の諸問題を一九三四年のヒトラー、ピルスヅキー協定の精神に從つて有效的に解決し、ポーランドに對して二十五ヶ年間の領土保善を保障せんと熱心に努力することはスクラドコフスキー首相もベック外相も充分承知してゐる筈である、ドイツのポーランドに對する要求はドイツ小數民族のみ享受する僅かな地域と東プロシヤの通路に盡きるのであつて、この謙虛な要求に對しポーランドの答へたところは二週間前西部國境に軍艦を集結することであつた

日ソ漁業條約延長
樞府で可決

【東京國通】日ソ漁業暫定協定締結に關する樞密院臨時本會議は天皇陛下親臨の下に八日午前十時より宮中東溜間に開會、樞府側より原副議長以下各顧問官、村上書記官長、政府側より平沼首相、有田外相ほか各閣僚、黒崎法制局長官出席

一、日本國、ソヴイエト社會主義聯邦間漁業條約の效力延長に關する議定書

を議題とし河合審査委員長より委員會の經過ならびに結果につき

政府は速かに本條約の締結に努力し、わが北洋漁業權益の確保に萬全を期すべしとの希望を附して該議定書を承認することに決定した旨報告、御諮詢案の通り可決して、同十時半散會した

米對滿貿易增加
ハ長官ナ氏の指摘反駁

【ワシントン六日發國通】民主黨上院議員ナイ氏は五日ハル國務長官に質問を發し米國の對滿洲國貿易が統計上著しく增加してゐる事實を指摘しそれにも拘らず米國政府がその對日通牒に於て米國の商人は滿洲國で差別待遇を受けた爲めその商取引が低減してゐると述べてゐるのは矛盾も甚しいと詰問したが、ハル長官は六日ナイ議員宛て書翰を以つて米國と滿洲國との貿易が數字的に增加してゐるのは事實であるが、これを以つて眞に米國の滿洲國に於ける企業が利益を受けてゐるとは言ひ難いと回答した、書翰の要旨左の通り

一、米滿貿易統計を仔細に檢討するに米國の對滿貿易は一九三二年滿洲國成立以來公的には增加してゐる、即ち一九三二年の百十八萬六千ドルから一九三八年に千七百萬五千弗に增加したがこれは一時的變態現象と見るべく各個の增加は大部分が軍需品の賣込みによつて齎らされたものである、中立を支持するナイ議員がかゝる性質の貿易增加に贊意を表されるとは思へぬ

一、一方米國商人が滿洲國に於ける差別待遇によつて被害を蒙つた例は多くその中には商賣を捨てゝ滿洲國を去つたものもある

一、一國が他國を經濟的に支配した際その國は自國民に對し特別待遇を與へ、これがため第三國の投資及び通商は往々安定を保ち得ない狀態に陷るが滿洲國に於てはこの點の不安は依然除去されてゐない

關東州市制改正案樞府で可決

【東京國通】關東州市制改正案に對する樞密院の第二回審査委員會は八日午後二時より開會、原副議長以下各委員、政府側より板垣陸相、小磯拓相ほか各關係官出席、前日に引續き質疑を續行逐條の審議を行ひ、同四時半政府側の退席を求め委員側のみ居殘り協議の結果、政府原案通りこれを可決するに決し同四十分散會した

新開線開通近し
前田 青村 兩部隊苦心の建設

【新郷八日發國通】横山部隊長は八日朝九時京漢線新郷驛出發、自動車に便乘前田部隊長の案内で新開線の建設狀況を視察しつ〻開封に向つたが記者は部隊長と小木鎭まで同車施工狀況を視察した、黄河の決潰によつて遮斷された京漢鐵道と隴海線との連絡を回復するため京漢線新郷と隴海線開封とを結ぶ新開線の建設を決意したのは最近のこと、新郷方面からは前田部隊、開封方面からは青村部隊と双方から建設の歩を進めること〻なり、前田部隊は去る三月廿二日測量を開始し翌廿三日直ちに着工 四月に入るやレールの敷設に取りかゝり沿線部落民の協力により一日一キロ半乃至二キロの猛烈な速度で鐵路を伸し昨日まで麥畑であつた處には轟々たる鐵輪を響かせて見る人の眼を驚かせてゐる、この速度で行けば前田、青村兩部隊が南方から握手、そして新開全線八十キロを處女列車が走るのは五月の初旬のことであらう、吳佩孚氏出馬以來頓に重要性を加へた開封と豐富なる石炭資源を控へて最近急激に膨脹した新郷とを結ばれた曉は即ち河北省南部及び河南省北部の成都、海州南京方面との交通が開始される譯であり、その軍事、政治經濟上の便益は圖り難いものがある、既に十キロ餘りの軌道を完成した前田部隊長に新開線スピード建設の苦心談を聞く

新郷、開封間の交通機關整備は是非共實現せねばならぬが、資材の調達に弱つた京漢線と同蒲線の取つけは古物を使つてゐる、八月は新郷から小木鎭及び陽武を經て大平鎭までを請負つたわけだが、鐵道の建設には沿線住民の全部の協力が不可缺の條件であるからこの點他人に知れぬ苦勞がある

と語り、終つて部隊長の指す方を眺めると數百人の土民が兵士に交つてレール敷きや杭の打込み等に喜々としていそしむ姿が見られた

通信兵の龜鑑
大津准尉戰死

【武寧九日發國通】日高部隊の大津信義軍曹(戰死後准尉に昇格、大分縣出身)は去る廿日武寧攻略の華と散つたがその最期は通信兵の龜鑑とすべき見事なものであつた、廿八日大津軍曹は敵彈雨飛の最前線で活躍中敵機銃彈を數發受けて倒れた、軍曹は部下に

劍を出せ

チャンコロの彈では死なんと立上らうとしたが自由を失つた體は動かず次第に顏色があせて行く、漸く最期と分つたか、傍の寺島勳伍長に絶へ〻の息の下から

暗號書を頼む、部下を頼む俺に構はず行け、早く行け通信に遲れるな

と言ひ終りまさに息絶へんとしたが突然

天皇陛下萬歲

と、これが大津の最期だとはつきり呼んでかつくりと息は絶へた、この最後までも責任感の強い壯烈な戰死の狀況を知つた日高部隊長、岩崎部隊長はじめ各將士は感激の淚にむせんでゐる

關東州親和會
設置決定

今次事變を契機とし日滿支を打つて一丸とする新東亞建設運動は愈々その軌道に乘り着々所期の目的を達成しつゝあるが、日滿支をつなぐ楔的地位にある關東州では管下百二十萬日滿住民の親睦融和並に相互扶助を圖りもつて新東亞建設運動に協力すべき實踐機關として協和會にも比すべき新機關の設立につき寄々協議研究中であつたが最近やうやく具體化し近く關東州親和會(假稱)なるものを設置すること〻なつた、右親和會總裁には大津關東局總長、會長には三浦州廳長官が就任する模樣で會員は日滿州民擧つて參加し民族協和の精神を鼓吹せんとするものであり、實現の曉は州民の福祉增進は勿論東亞新建設にも多大の貢獻をなすものと期待される

大蒲柴河辨事處
匪賊に襲る

七日午後十時頃吉林省樺甸縣第五區大蒲柴河辨事處に匪首不明の二、三百名の匪團が襲擊し來つたので同地警察隊は直に之に應戰し、奮戰五時間に及び遂に西方に擊退したがこの戰鬪に於て我方は日系五名、滿系二名戰死、負傷者四名を出した、敵も相當損害の模樣である、この報により敦化より日本軍並に敦化長田討伐隊が急行し八日午前四時頃大蒲柴河西方二キロの腰甸子に於て同匪團と遭遇し敵を擊滅しつゝある

稻葉博士
漢の古鐵器發見

建國大學教授稻葉博士は八日午後瀋陽縣劉二屯(奉天驛東方廿三キロ)附近の古蹟を調査した結果、附近より漢代の磚及び瓦、鐵器等を發見した、今より約二千年前漢の武帝がコークリ族及び匈奴を驅逐し鴨綠江を挾み鮮滿に跨り四郡を設定したその内の一つの樂浪郡城は同郡の西方にあつたがその三郡のうち二郡は不明で殘りの一郡玄菟郡の郡司を最初咸興に置き高句麗族に壓迫されて鴨綠江々岸に後退した、第三次は撫順附近にあつたものとみられ現在の撫順市譽ヶ丘がその遺蹟と推測されてゐたが、八日の調査により右は恐らく高句麗の城そのものと略々確認されるに至つた右に對し稻葉博士は語る

發見されたものは漢代のもので相當廣い面積に亘り散在してゐるので大體第三次玄菟城と豫想される、それに大きな科學のメスを下せばもつとはつきりするだらう、何れにしてもこれは大物だ

家傳 辻の紅灸 一回五十錢 寶山前

獨のパイロット
ガ男訪日

【ベルリン六日發國通】春の飛行シーズンの到來と〻もに櫻の日本を訪れる空の賓客の報が頻りに齎らされてゐるが昨秋コンドル機でベルリン、東京間の飛行に世界的記錄を樹立したドイツのルフト・ハンザ航空會社の重役フオン・ガブレンツ男は來る十四日發動機四基裝備のユンカース九十型を操縱し訪日飛行を決行すること〻なつた、ガブレンツ男の訪日飛行は記錄樹立を目的とするものでなくまだコースも確定してゐないが恐らくアテネ、ロードス島、ダマスカス、バグダット、カルカッタ、香港、上海等に着陸約十日間を要する見込である、なほフオン・ガブレンツ男は現在ドイツ民間航空界の權威でパイロット出身、ながくルフト・ハンザ航空會社の技術部長としてドイツ民間航空技術の指導にあたつてゐる

經工業委員分割

【モスクワ八日發國通】ロシア共和國の經工業人民委員部は七日纖維工業人民委員部及び輕工業委員部の二つに分割された旨發表された

電送寫眞開始

【モスクワ八日發國通】モスクワ─イルクーツク間の一般電送寫眞の營業は八日から開始された、なほモスクワ─アルマアタ間及びモスクワ─キビシエフ間の電送寫眞も本年中に完成を見る豫定

長春地區協議會

協和會長春地區聯合協議會は十日から十三日まで四日間首都本部大會議室で開催される

皮膚泌尿 性病 外科
同仁醫院
醫學博士 市橋貞三
新京富士町二丁目 電③2606番

東京名物・笑ひと淚の喜劇王
曾我廼家五九郎劇

爆笑男女優軍總動員
五九郎劇豪華黄金陣
堂々たるメンバー……

新作藝題
河野莊三作 流線型出產 一場
小松榮作 泣き笑の人生 一場
小橋梅夜作 母をめぐりて 一場
中田比良夫作 時局劇 誓ひの乳母車 二場
仙人掌作 男見るべからず 一場

入場料 階下 三圓 階上 二圓 軍人小人 一圓
ノンキナトウサンが非常時に奉仕する思ひ切つた入場料
四月十日より三日間(五時開演)
於 滿鐵社員俱樂部

幹部連名
曾我廼家一二三 田村樂太 小栗武雄 友成若波 曾我廼家三五郎 曾我廼家蝶太 同治郎 同樂夫 同五郎藏 同〆松 同一富士 同蝶島 同五四郎 同美笑 同志朗 同蝶二郎 同笑蝶
武智櫻子 桂靜を 花香みさ子 村田節子 大江純子 武智喜多子 堀內信子 春野房子 立花田鶴子 雲井照子 望月玲子 秋津よし子 鈴川かほる 堀內瑠枝 五九童 若月孔雀 曾我廼家五九郎

御靴の御相談はタケヤ靴店へ 三笠町二ノ一一 電3五二三六

永田絃次郎獨唱
世界民謠傑作集
ヴォルガの舟唄(ロシア民謠) 懷しのケンタッキー(アメリカ民謠) 30040
歸れソレントへ(イタリア民謠) オ・ソレ・ミオ(ナポリ民謠) 30050
アイ・アイ・アイ(スペイン民謠) ラ・パロマ(キューバ民謠) 30051
何れも素晴らしい傑作盤!! 是非御愛聽を願ひます
三枚一組アルバム入 有坂愛彥氏解說 五圓五十錢
キングレコード

四月十日一日限り 午後六時より 於 記念公會堂
桃中軒如雲

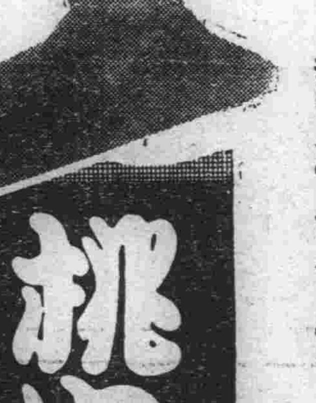

浪曲界の大御所武士道鼓吹の權威者!八年振の御目見得雲右衛門唯一人の後繼者として全國に知らぬ人なし來り聽け!!久方振の熱演を
主催 新京如雲後援會 電話2四八三九番

春物新荷着
春物綿紗小紋入荷
春物綿紗コート入荷
春物名古屋帶入荷
春物西陣お召入荷
春物銘仙各種入荷
村岡吳服店 新京吉野町二丁目 電話③二一二四番

新京 新東洋一大社交場
グランド銀パレス
美女給募集
TEL③ 3560 6920 6930

如何に處理するか？ 人の波、人の洪水
サービスなぞどうでも宜しい ここにかく泊めてくれ

大陸の春は人、人、人で騷動し氾濫してゐる。觀光客或ひは大陸開拓の尖鋭部隊工人の大群等入る列車、出る列車はいづれも超滿員である「列車内のサービス、そうしたことを考へるよりも一人でも多く乘せると言ふことが客に對する目下唯一のサービスで」と驛員は語る、そして新興大陸の心臟部國都の驛頭に吞吐する人波は平日の約三割を増す一日約一萬人と言はれるのである、だが觀光シーズンの今日この頃、いつもならお上りさんや諸團體の觀光客に驛頭は埋つて行くのであるが、本年は三月以來東京組で修學旅行の中等學校生徒十數團體、出發組で十七、八團體で例年一日十團體以上と言ふのに比較してまことに寂々たるものである、この原因は鐵道側に於て〃三十人以上の團體はお斷り〃と言ふおふれによるものである、また一面には旅館の拂底も大きな理由となつてゐる、事實現在の國都旅館業者の實狀を見ると凡そ旅館と名のつくもので滿員ならざるはなしと言ふ情勢である、これについて新京旅館組合長驛前富士屋旅館主五味武太郎氏は

昨今の旅館の繁昌ぶりはすばらしいものです、市内約五十軒の旅館業者はいづれも滿員、いや滿員と言ふより溢れてゐると言つていゝでせう、お客にサービスどころかどうしてお泊めしやうかと苦心するのであつてお客の方もともあれ寢かせてくれと頑張つて動かぬと言ふ狀態です、ことに最近の住宅難から旅館に釘付けとなつて高い宿料を支拂ひつゝも動かないと言ふ人達が隨分多いのです、全く旅館か下宿かと言ひたい位、必然室はふさがれ突然お出でになるお客樣に對しても滿足を與へることが出來なく、來る者は寢るところがない、宿を見出したが高い宿料に泣きつゝも動かない業者は客に滿足を與へることが出來ないのみならず本來の旅館としての使命から遠ざかつて行くやうな三者三すくみの態です

と人に充滿し身動きならぬ業界の現狀を語つた

却つてうるさいと アパートに旅館が轉向 家賃の方が儲ります

所がなんと皮肉な話が、この盛況を尻目に廢業者が續々現れて來ると言ふ旅館異變がある、即ち最近廢業したものに吉野町愛國ホテル、大和通大平旅館、ダイヤ街豐屋旅館及滿拓が買上げた天齊街の天齊旅館である、これ等旅館廢業者はいづれもアパートとして轉向したものであるが、その原因について業者は次の如く語つてゐる

超滿員と言ふ旅館業者は正に有卦にある好況ぶりですが、反面高物價と業態上のうるさゝ、或は諸經費または經營上の人知れぬ惱みでありますので、さうした旅館經營に比してアパート經營は何等の手數もかゝらない、結局双方の算盤をはじいて見た場合家賃政策の方が利がよいと言ふことになるのです、天齊ホテルの如きも六萬圓の建築でしたが、滿拓はこれを二十一萬圓とかで買上げたと言ふのではないですか、全く國都の住宅難が如何に深刻なものであるかの反面を物語る異變でせう

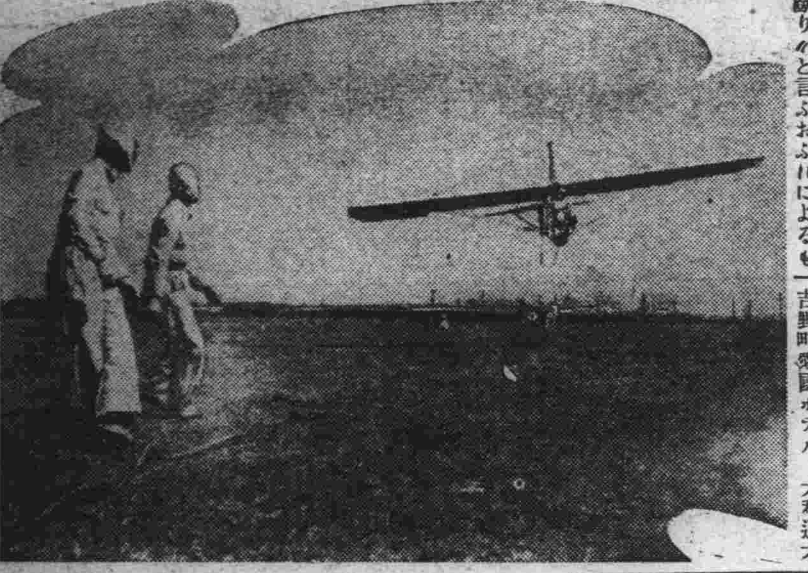

春風に浮く希望 グライダー練習始まる

未來の荒鷲を夢見る航空第二線の戰士、滿洲飛行協會新京支部會員の本年度練習開始式は陽光麗らかに照る九日午前十時から新京南飛行場で擧行特別市公署、滿鐵、京中、京商各班新會員四十七名を加へ格納庫前に整列、皆川支部長代理阿久津主事より別項の如き訓示を與へ新加盟會員の申告、新會員に對する支部長の注意があつて練習開始、セコンダリー、プライマリーの鮮やかな滑空が次々と繰り展げられ溌剌たる若人の意氣を示した【寫眞はグライダー練習開始】

◇訓　示

本日茲に康德六年度新京支部練習開始に當り一言述べて訓示とす日支事變下戰時體制益々緊張を要し世界は今や航空を軸心とし一大變改を招來せんとし所謂世は擧げて航空時代を絶叫せらるの秋諸子は協會の使命に鑑みグライダー部會員として選に入り日々の業務に精勵する傍其餘暇を利用し滑空場に集合し灼熱の下に流汗淋漓將亦蒙古風を衝き殺到たる意氣に充ちて猛練習に從事せんとす其壯擧誠に意義ありと謂ふべし抑々「グライダー」に依り精神を陶冶し體力の向上を圖り滑空技術を習熟し將來飛行機操縱術の一段階となり就中犠牲的精神の涵養等其効果の偉大なるは玆に喋々を要せず況んや無我無思渺茫たる大空に邪氣なき溌剌たる爽快心の養成に於ておや諸子は宜しく規律を嚴正にし眞劍味を以て勉勵し特に災害豫防に注意し自重練磨以て航空第二線士たるの重責を深め所期の目的達成に邁進せられんことを翼ふ

康德六年四月九日
新京支部長　皆川　德治

兒玉大將の下で 皆で遊びませう
兒童遊園の計畫成る

子供本位の公園としての施設充實に馬力をかけてゐる兒玉公園では八日からメリーゴーランド、スリル百%の落下傘の運轉を開始したが、これだけでは子供公園としての機能の百分の一にも足らない、せめて子供には大人から絶縁し安心して遊べる世界を造つてやりたいといふ公園事務所の溫い親心から、本年度約三萬四百圓の豫算をもつて兒童遊具の新設をなすべく市公署に對し計畫書を提出した、それによると最も子供に喜ばれるであらうと思はれるのはウオーター・シュートである、これは綠に包まれた公園内の池畔に高度八米位の高空から婦人子供等を短艇に乘せて時速約十五哩以上のスピードで滑走あつといふ間に池上に進水ししぶきを立てゝ淸冷な水を切つて突進するといふ仕組みで、子供達の壯快の極みであり、子供達を愉快に遊ばせながら暑熱を避け得ることゝなる、このほか小さい兒童の砂場、徒渉池、野外ヂムネジアブム運動具、メリーダンダ兒童遊戲機具、カルゼール兒童運動機具、ロクーガーデンの設立が目論まれてゐるが兒童の保健衞生の見地から市公署當局の英斷が翹望されてゐる

故河島夫妻遺骨 故國へ出發

ペスト禍に科學の戰死として殉職した故河島衞生技術士ならびに同夫人の遺骨は衞生技術廠庶務科長岩崎義雄氏附添で遺兒四人並に故夫人の令弟鹿兒島縣福山中學校教諭上島氏とゝもに九日午前八時十分新京驛發ひかりで國婦會員その他關係方面の盛大な見送り裡に郷里鹿兒島へ喪の旅路についた

新任教員歡迎會

過般全滿教員の大異動が斷行されたことは既報の如くであるが國都の各校にも異動があつて來るもの行くものゝ異動風景を描いたが、これ等新任教員に對し十五日午後二時から日本學校組合長主催の下に歡迎會を開催することゝなつた、當日は定刻新京神社に集合參拜の上、次いで忠靈塔に詣で白菊小學校に於て歡迎茶話會を行ふ

大每支局長催宴

三池大每新京支局長は東日文藝部長久米正雄氏の來京を機に教導班、民生部、滿鐵支社、滿拓公社、開拓總局、弘報協會、弘報處、滿映、在京三新聞代表その他四十餘名を八日夜曙に招待、懇談宴を催したが、三池支局長の久米氏紹介、久米氏の來滿の使命に就て挨拶があり、來賓を代表して神吉民生部次長の謝辭があり、寛いで歡談、盛宴であつた

エラ方の野球戰 國務院對內務

抗高等官野球戰は九日午前十時二十分から中銀クラブグランドに於て開始され、星野長官始め各科長、處長の高等官連が參加絶好の日曜日和にめぐまれたグランドに各大官各々名選手振りを見せた【寫眞は一番バッター星野長官の鮮かなホームイン】

けふの天氣

南西の風晴後曇
きのふ氣溫　最高 二二度一　最低零下一度一

フム ダンゴ

青年大衆唯一の教育機關である青年學校の重大性に鑑み內地では義務制とした、事實今事變に於ける同校出身者の目覺しい働らきは枚擧にいとまがない▼死の突擊の第一線に飛び出す我等の勇士はこの學校の出身者であると言ふ、軍部が青年教育に力を注ぐこともうなづけるのである▼かうした重大使命を持つ新京青年學校長の更迭に當つて羽田校長から伊藤校長にバトンを受けつがれる日▼兩校長は教育者らしい謙讓の美しい場面を見せたが伊藤校長は羽田校長に「先生は熱心の餘り無理をなさつたゝめ御病氣になつたのです、先生の後を受けつぎましたが先生の人格と教育愛には及びません、然し幸に私は體に惠ぐまれてゐますのでこの體力で押して行く決心です」▼成程伊藤校長は劍道六段、體力と熱がある、そして趣味は刀劍、馬術、狩獵と言ふ、今後の方針は武道を通して青年を教育するんだつて、その意氣期待するところまた大である

日曜の兒玉公園は人の波

溫度は 廿二度

『日曜のお天氣は大丈夫』と觀象臺のおぢさんの豫報は完全に的中して、昨日の日曜は水銀柱の目盛が一段上昇して遂に二十二度一分を示し本年以來の最高氣溫、氣遣はれた季節風もなく溫かい陽に惠ぐまれた絶好の行樂日和待つてましたとばかり人波はどつと戸外に飛び出し屋根の下は空つぽだ、街はなまめかしい裝ひ輕るやかな服裝の人々で氾濫、そして歡喜に滿ちた表情待望の春は漸くにして訪れたのである

自動車交通違反 五十八件（三月）

中央通署管内三月中に於ける自動車運轉手の交通違反は五十八件に登り、記錄的多數を示してゐる、いづれも違警罪即決處分で五圓以上、二十圓以下の罰金刑を課せられてゐるが、罰金の總計も百五圓を突破、違反の主なるものはスピード超過、無免許運轉、交通事故等である

日滿支卓球戰 七月新京で擧行決定

【東京國通】日本卓球協會では第八回全國都市對抗卓球戰が來る七月一、二兩日朝鮮の京城で擧行されるのを機に滿洲に於いて日滿支三國交驩卓球戰を行ふべく企圖し、同協會沼名善主事が目下來京中の鈴木滿洲體育聯盟主事並びに菅井華北新民會體育主事と交渉中であるが、八日滿洲國側と交渉成立し都市戰終了後七月五日から十日までの間に新京並びに奉天に於いて試合を擧行することに決定した、華北新民會體育部でもこれに贊意を表してゐるので結局日滿支三國交驩卓球戰が實現するものと見られる

日本卓球戰 滿洲に全面開放

【東京國通】日滿運動競技會統制に關し各團體と折衝中の鈴木滿洲國體聯主事は七日夜水交社で日本卓球協會幹部と會見折衝した結果、協會側では日本の競技會を全面的に開放することを承認したが、神宮大會については當局の方針に基いて決定することゝなつた、このほか日滿對抗試合一切は日本側は體協加盟であるため協會で統制し滿洲國側は體育聯盟で統制することに決定した

吉野櫻咲く

咲いた、咲いた、櫻が―大和魂を表徵する海外在住者にはあこがれの櫻花が國都のカフエーに妍を競つて滿開を今や遲しと待機してゐる、場所はダイヤ街カフエー銀波、同店ではサービスにとかねて內地に櫻花を注文中であつたが、この程吉野櫻五百本を輸入、その中百本餘を店內一面に植え中に桃を配して洗花ならぬ眞正の花見風景を展開せしめ內地情緒を織り出してゐる、國都には珍らしい櫻花、しかも百本餘をずらりと配した花々々の情景は都人の郷愁をそゝつて餘りあるものであらう、尙殘る四百本は安達街植樹園新興園で希望者の求めに應ずるとのこと【寫眞は六分咲きの吉野櫻】

久米氏を圍む會

滯京中の久米正雄氏を迎へて在京文化關係者二十數氏は九日午後四時より中銀倶樂部で座談會を開催、文學の問題、滿洲文化の問題等について種々意見を交換し盛會裡に午後九時散會した

羽田校長赴任

奉天女子青年學校長に榮轉の青年の父とも仰がれた元新京青年學校長羽田文次郎氏は九日午前九時半發はとで多數の父兄、職員、生徒に見送られて出發赴任した

青年學校入學式

新京青年學校男子部本科、研究科入學式は十一日午後七時三十分より室町小學校講堂で擧行される

●立正幼稚園入園式　興亞街一〇九立正幼稚園では今十一日午前十時より第三回入園式を擧行する

●財務職員訓練所長更迭　財務職員養成所では今回名稱を財務職員訓練所と改めると同時に所長に經濟部次長の更迭に伴つて所長に西村淳一郎氏に代つて松田令輔氏が就任することになつた

軍人後援會支部

滿洲軍人後援會新京支部は今回東三道街協和會首都本部內（電話呼出し二―三二七六）で事務を開始した

●馬場射地畵伯スケッチ展　新京在住の馬場射地畵伯スケッチ展覽會は大同報主催で來る十日から三日間大同大街三中井で開催される

けふ（十日）

▲日本小學校入學式

淋病にはパーゼル よく効く 興安大路 あじあ薬局

長春座今日の時間割
ニュース　三、一〇　六、三五
月夜鴉　三、二四　七、〇七
愛情部隊　一二、〇〇　四、二四　九、〇七
アトラクション　一、二五　五、五〇　一〇、二八
午後六時半よりはアトラクションなし
（金八十錢）

食事 ビフステーキ茶房 日本橋茶房

抵抗力に依つて健康體に成るには强精天與之賜物
蝮秘法蒸燒が絶對必要です
現在の化學及醫藥が日進月歩して居るとは云へ、尙天地自然の中に科學の到底窺知し得ない大なる神秘が厳として存する事を御認め願ますまむし蛇に就て＝冷血動物爬虫類たる、まむし、しま蛇は其の有する自然の驚能的精分が人體に抵抗力を與へ榮養を增進せしめて自然自癒力を旺盛ならしめ、漸次病疾を全快せしむる物で有ります。
◎どんなにお體のよわいお方でも不思議に丈夫になります、のみよくて決して氣味の悪い事は有りません。特に肺病、肋膜、神經痛等で虎で治らぬ方が澤山治つて感謝狀を毎日數百通戴いて居ります。希望のお方は一週間量一円六十錢でお送り致します。代引でも取扱ますが送料五十錢を申受ます。お體の弱い方は早く丈夫にお成なさい。
東京市四谷區花園町七二（各病院御用、蛇族研究所）松本秀雄
東京興業商會 電話四谷五九四一番・振替東京七一七五六番

募集
女店員・女事務員
希望者は履歴書持参本人來談ありたし但十七、八歲より廿二、三歲迄の内地人を望む
日本橋通 雜貨 金泰 人事係 電話③三三六六

料理 大吉 富士町三 電③二五一九

技術優秀 タケヤ靴店 三笠町二ノ二 電3 五二三六

廣告の御用は 電話(3)三三〇〇

鍛へよ健康！ 銃後の力！
健康舞踊 日の丸音頭 ビクター
厚生省囑託 赤間雅彦氏 按舞
日の出 撰定 小唄勝太郎 市丸 鈴木正夫

民刑一般法律事務
辯護士 律師 小西曾一
新京西七馬路 第一朝日ビル（朝日座西隣）電2 五三二四

春のパラソル
今年代表的新柄豐富入荷
〇圓より
ミツケ 大同二街
GALLERY MIKKE

女店員募集
一、年齢十七才より二十三才まで
右御希望のお方は履歴書携帯の上左記へ御申込下さい
新京特別市職業紹介所（電（2）三九五〇）
寶山百貨店人事部（電代表（2）五〇一一）

軍用双眼鏡
プリズム 六倍―十二倍 卅五圓より二百圓
双眼鏡 四倍―六倍 五圓より四十圓
清眼堂
新京吉野町 電③二三九二
大連浪速町 電3 一四五七
奉天春日町 電3 三〇六

若殿膝栗毛

（禁上演上映）

中川雨之助

竹越一郎畫

（三百十五）

悲鳴の主

もう、眞夜中をズッと過ぎて居るので、旅籠を叩き起すわけに行かず、また辻濁に起せる身の上でも無かつた。

幸ひ道ばたに、小さい辻堂らしいものがあつた。そこの緣に腰を下して、暫らく痛みを堪へようとした。役人の追足も氣になつたがそんなことは考へて居られないほど激しい足の痛みであつた。

洗足でピタ〳〵走り廻つて居る中に、疵口から毒でも入つたのだらう。痛みはもう右足全體に廻つて、眼が眩みさうだ。

『アヽ、痛い、ウム〳〵』

果は、辻堂の緣に横倒しになり兩手足を抱へ込み、のたうち廻つて苦しむのであつた。

そして、一夜明けた翌朝、彼は茶畠つゞきの寶藏寺村地內の街道を、赤坂の方へ歩いてゐた。杖にすがつて トボ〳〵と……。

人間も、一夜の中に、變れば、かうも變るものかと思ふほど、スッカリ變り果てた彼の姿であつた。眼が落くぼんで頬骨が尖つて血色が無くなつて、杖を力に、ボツリ〳〵と行く姿は、誰が見たとて、昨日までの軍平だとは思へないだらう。

しかし、それが自然の變裝となつて、彼は反つて、役人の重圍を脱し得られたのかも知れない。若しさうだとしたら、これがほんとの怪我の功名であつた。

そして、その日の晝近く、やつと御油の宿まで、のたり込むやうに辿り着いたのであつた。

それも、途中赤坂驛の並樹の根方で、行き倒れのやうになつて惱んで居たのを、深切な通行人に助けられて、こゝ赤坂の、ある安泊りへ連れて來て貰うたのであつた。

その宿の狹い一室で、蒲團にくるまつて、苦しみつゞけた。右の足は、もう膝の上まで、物凄いくらゐ腫れ上つてひとりでは寢返りさへも打てなかつた。

女中の運んでくれた食物に箸をつけぬまゝで、枕元に冷たくなつてゐた。

『あゝ、いよ〳〵俺も、死ぬ時が來たか』

さすがの彼の不敵の魂にも氣の弱い影が射し始めた。

少しウト〳〵しかけたかと思ふと、夢の中へ血だらけになつた品乃の姿が現れて彼を苦しめた。

◇

話は、元へ戻つて、橋本宿の旅籠屋谷屋の二階で、三味線の音に聞き惚れて、寢そびれてしまつたお銀は、好きな道とて、いつまでも耳を澄ましてゐる中に、どうやら三味線は鳴り止んだ。

が、お銀の空想は、それからそれへと、涯しも無く擴がつて行つた。生來二十餘年、波瀾重疊の彼女の生涯が、走馬燈のように目の前に繰展げられた。

と、突然、彼女の空想は攪亂された。

消魂しい女の悲鳴が起つたからであつた。

我を忘れて立ち上ると、お銀は急いで裏手の雨戸を繰り開けた。

さつき迄三味線の鳴つて居た裏の座敷らしいと、彼女はいまの悲鳴に見當を付けたのであつた。

果せるかな、その悲鳴の主は、香島であつたのだ。

三味線を彈いてゐる中はよかつたが、それが終ると、あちらからもこちらからも待ち兼ねてゐたやうに猪口をさゝれた。ことはり兼ねて一二杯受けると

『飲める口だ』といつて、いくらでも猪口を突きつけて來ると。野人禮に習はずといふが酒が廻ると、お百姓さん、始末が悪い。

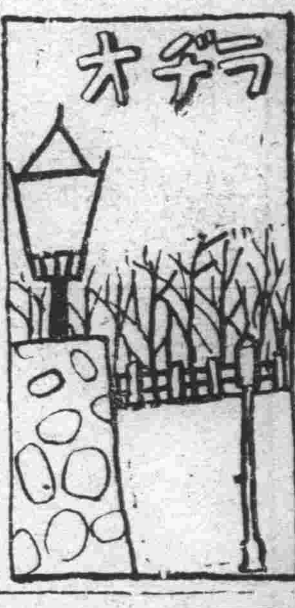

けふの番組

十日（月曜日）〔MTCY新京放送局〕

朝

七、〇〇（大連）ラヂオ體操・入港船のお知らせ
七、二〇　ニュース
七、二五（大連）初等滿洲語講座　秩父固太郎
七、五〇（大連）朝の音樂（レコード）
一、アルルの女第二組曲　ビゼー作曲　管絃樂　グーセンス指揮　ロンドン交響管絃樂團
一、田園調
二、間奏曲
三、メヌエット
四、サラバンド
二、歌劇「アナクレオン」序曲　ケルビーニ作曲　レオ・ブレッヒ指揮　ロンドン交響管絃樂團
八、二〇　氣象通報
八、五〇　建國體操
九、〇五（東京）經濟市況
九、三〇（東京）經濟市況
一〇、〇〇（奉天）家庭講座　智能的に觀た滿洲に於ける兒童の特質　石川七五三二
一〇、二五　料理獻立
一〇、三五　家庭メモ
一〇、四〇（大・新）經濟市況
一一、三五（大連）經濟市況
一一、四〇（東京）經濟市況
一一、五九（東京）時報

晝

〇、〇一　晝の演藝（レコード）
一、歌謠曲　涙のあと　二葉あき子
二、落語　モデル　柳家權太郎
三、落語　上海みやげ　三遊亭金馬
四、歌謠曲　誕生日の午後　淡谷のり子
〇、二〇（大連）歌謠曲
一、花と兵隊　樋口靜雄
二、夢のランタン　岡晴夫
〇、三〇（東・新）ニュース
一、〇〇（大・新）經濟市況
三、〇〇（大・新）經濟市況
三、二〇（東京）經濟市況
四、〇〇（東京）ニュース
氣象通報・ニュース
四、四〇（大・新）經濟市況
五、二〇（奉天）ニュース・演藝「鮮語」

夜

六、〇〇（大阪）子供の時間　新支那旅行（四）蒙疆の巻　帝塚山コドモ會
六、二〇（東京）コドモの新聞　關屋五十二
六、二五　趣味講演　博物館の話　國立中央博物館副館長　藤山一雄
七、〇〇（東京）ニュース・告知事項・今晩の番組
七、三〇（大阪）國民歌謠　齊唱　JOBK唱歌隊女聲部　指導　中村淑子　日章旗を仰いで　稻野靜哉作詞　八山元作曲
七、四〇（東京）講演　滿洲産業開發五ケ年計畫に就て　對滿事務局次長　原邦道
八、〇〇（奉天）朗讀　文藝作品の夕　炎天　宮川靖作　福井てる子
八、二〇（大連）詩の朗讀　安達義信
一、春　井上麟二作
二、旅順の歌　八木橋雄次郎作
三、遼河　小杉茂樹作
四、馬、馬の死　小池亮夫作
五、里　豚　瀧口武士作
六、村　大連藝術座　藤川夏子
八、三五（東京）物語　夜間飛行　サン・テキジュペリー作　堀口大學譯　志摩達夫脚色　語り手　徳大寺伸　ファビアン夫人　三浦光子　宇多眞澄　絲山貞家
九、〇五（東京）ラヂオ小説　焚火　志賀直哉原作　小林勝脚色並演出　津田さん　御橋公　奥さん　澤村貞子　木村さん　河村弘二　春さん　柏原徹　佐藤さん　汐見洋　解説　高橋博　伴奏　東京放送管絃樂團　作曲並指揮　平尾貴四男
九、三九（東京）時報、ニュース、ニュース解説、氣象通報、ニュース、告知事項、明日の番組
一〇、三〇　今日のニュース
一〇、四〇（哈爾濱）北滿の時間

一般外科　內臓外科
外科大森医院
ダイヤ街　電③四七四三

內科外科　花柳病
濱田医院
診察　自午前至午后九時
三笠町名古屋ホテル前　電(3)二八七三

月曜　丁丑　佛滅　收　危宿　舊八月二十一日

東京・本郷・神誠館

● 一白の人　行動の鈍り勝なる日世話事及び移轉新築凶　巽と甲と北が吉
● 二黒の人　平運に安堵して心に緩みなく快く働くべし　乾と丁と東が吉
● 三碧の人　人に當ること和かなれば遂に勝利を得べし　西と甲と乾が吉
● 四緑の人　日に見えぬやうにして少しづゝ運氣直る日　壬と西と甲が吉
● 五黄の人　飲食を愼しみ身を細かに動かせば吉日となる　乾と東と巽が吉
● 六白の人　周圍の事情を考へ横道に逸れず勵むが吉し　巽・壬と丁が吉
● 七赤の人　從來行き惱める事も圓滿に運び捗る吉日　東と西と壬が吉
● 八白の人　無事なれども伺ふ程には進展し行かざる日　乾と巽と甲が吉
● 九紫の人　悲觀改まり刻々と吉に向ふとき事初めに吉　南と北と甲が吉

日日案內

案內◇三行一回金六十錢　三回金一圓四十錢　料金◇五行一回金八十錢　十行一回金一圓八十錢

代書とタイプ印書は東一條通稻荷神社南約一丁有洲堂で　電3五一三六番

古物　丸八商店　吉野町二ノ一八　電3六〇四一番

簡易宿泊所　城内東四馬路二八　公益旅社　電2一七五〇番

看護婦附添婦家政婦募集　中央看護婦會　京入船町　電3四五〇一番

恩給擔保貸付　大連市西公園町一七九　恩給金庫

看板　電3二四八四番

製箱　工場古物問屋町內　屋商店　鐵道北　電3二三五四番

外務社員招聘　第一生命新京支部　新京中央通四二　電3四九五九

貸電話　あり希望者は至急左記へ照會ありたし　電三一五四二三番

男女職業紹介　女中女給車務員ボーイ其他　募集　日、滿人　ダイヤ街梅枝町楠野ビル　國都紹介所　電3六七〇九

カメラ修理　新京銀座　乾寫眞機店　電話3二三九〇

サック　風化し易く用をなさざる品多し　御用は專門の當店に限る　富士町二ノ一五　新京名物　性の百貨店

紫雲社　美術看板部　佐藤信義　ペンキ・性塗装部・水佐藤博信　電話2二一六三　大經路一〇六號

トラックの御用は　平野工務所　祝町五丁目六　電3五四五四

土建材料運搬

ロシヤ菓子　中央通二十一　小包發送　御强引受　三泰公司　電3二七四七番

氷地みやげ電話次第配達

自疆會　失業路頭に迷ふ者人を求めたき者共に本會へ　新京東三馬路　電2一〇八五

結婚媒介部　自疆會　ドン〳〵御申込下さい

胚芽米　安東、撫順、新京産　白米各産地米　電話3六四六四（朝日通り）　金野瀨米店

トラックに依る運搬　大和運輸公司　電3六九〇八番

ほねつぎ　今井慶整骨院　電3三六一番

整骨　小原整骨院　電3二六八四

お茶とお茶道具は　新京吉野町一丁目　みどり茶園　電3四七七〇

ほねつぎ　中央通り　中央通警察署前　木松接骨院　電3二三〇番

灸はりあんま　男女數名　八紘町四丁目五　一心堂　電3二九〇八

融金話電　低利で簡速に　大買價高銀金・金白　横濱屋質店　東二條通二十五番　電話3四七七四番

灸はりあんま　遠近を問はず敏速に御伺ひ致します　愛彬堂　電話3二五三三　東二條通三九

特効藥安心散　慢性花柳病、皮膚病、關節炎、神經痛、リウマス　有効あり　試驗を乞ふ　浪速町二丁目十八番地　吉光堂療院

鍼灸　浪速町二丁目十八番地　東二條通交番前　吉光堂療院　電3三七三六

融金及話電　秘密期長・時即融金　すま來出が入買で金マダアな價　荻本電話店　新京入船町一ノ二二　(御用の方は3 六二六七)

質　貸出勉強　極く簡單　質流品大安賣　愛知屋　東二條通二五　朝日社隣　電③五三九五

洋裁教授　（規則書郵送三錢を要す）　新京ドスレメーカー研究所　新京興安通三－藥地ビル三階

ハリと灸　呼吸器、消化器　神經諸系小兒病　泌尿生殖器諸病　健康増進疲勞回復に慰安に……あんまを　電(3)六六五八　日本橋通四七　蒲原治療院（大正二階）

電話賣買　岩見電話店　ウッテキモチノヨイ店　カッテキモチノヨイ店　永樂町三ノ一一四番　電3・5909番

中小商工金融　迅速便輕　東省實業株式會社　所在地　新京特別市大同大街四〇六號　東拓ビル內（電2四九一七）

質　新京衣裳　切見大物多　益豐質店　三笠町三丁目一五　電3二七七七番

家傳お灸　◎神經痛　◎婦人病　◎胃腸病　◎淋病　◎中風　△肋膜炎　△カリエス　△ロイマチス　△寢小便　△脚氣

◇あんま特設　清水堂鍼灸院　中央通（大阪商船横）　電話3六七二七番

乳もみ專門　井元　電話3六七二七番

スッポン
ホルモン葡萄酒
全滿主要都市百貨店及藥店にて販賣す
長期建設には先づ健康！
保健にはスッポンホルモン葡萄酒を召し上れ
釀造發賣元　滿洲國新京
滿洲酒造合名會社

榮養菓子
グリコ
榮養素八種を含む
おやつに……
偏食を補ひ發育を增進す
グリコ株式會社（東京・大阪・奉天）

麥粉と代用品
代用品
◎包米粉
◎國華米
◎白米
ゼヒ御研究下さいませ
合資會社
光武商店
哈爾濱・齊齊哈爾・牡丹江・佳木斯・黑河